08/2022 | VOL. 20

通訊

童夢同行

童夢同行
Dream Compassioneers

「童夢同行」為聯校國際助學組織，旨在為世界上貧窮地區有需要的學童提供受教育的機會與生活所需，長遠讓其改變命運。（社團註冊編號：REF.CP/LIC/SO/19/63635）

主席的話

各位「童夢同行」的朋友：

預祝各位開學快樂！我們在暑期最後一個月，也沒有停下腳步，繼續著豐富多彩的服務旅程。

服務方面，我們寄出了「捐·夢」計劃所收集的物資至柬埔寨，希望能為當地孩童帶來多些助力。同時，我們開始了義補計畫，期待能為有需要的本地學生提供教育資源。此外，我們亦合辦「同行融樂」少數族裔服務計劃，促進本地與少數族裔青年交流，期望達致社會融合。倡議方面，我們獲邀至香港聯合國教科文組織協會分享，並舉辦「童行盃」決賽，亦與愛德基金會商討來年合作，期望協助建設柬埔寨貧困學校設施等。服務與倡議外，我們亦正式面見與選取第三屆學生委員，盼望傳承薪火，讓更多有心學生領袖擔起服務重任！面試時，候選同學的熱誠，讓我彷彿看到了當年的自己。

時光荏苒，兩年轉瞬已逝。回想起當初剛完中六，決心創辦童夢同行，擔任主席一職。那時自己可謂初生牛犢不畏虎。從舉辦倡議比賽、捐助物資，到義務補習、為柬埔寨建設學校等等，凡是腦海浮現的點子，全都立志實踐出來。但要從想法到落實，自是不容易的。而坦然承認，我在這段服務之路上，也遇到了無數想放棄的時刻 -- 也許是當我在家裏熬夜趕製某份文件時；也許是當服務活動出了一些差錯，其實可以籌備得更好時；也許是當不可控的疫情影響原本計劃時。是的，我曾經無數次想放棄。但所幸，在每一次低落挫敗時，身旁有大家陪伴鼓勵，同舟共濟。所幸，在每一次自責自怨時，有著服務對象的溫暖笑容，一句謝謝。所幸，在一切艱難時刻，有你們的支持和一句「辛苦了」。這一切，都讓我學會成長，更讓我重燃動力，拾起初心，繼續努力。

兩年的服務活動不少，但也不能說為世界貢獻許多。畢竟世界很大，我們看得見身旁的苦難，聽得見遠方的悲鳴，知曉還有無數的不幸。所以，我們希望每次服務與倡議能夠為社會注入一些正能量。最終，盼望一點一滴匯成江洋大海，期待星星之火聚成耀眼亮光，真正改變世界。

最後，我謹代表第二屆委員，感謝各位！此行不易，感恩一直有你相伴，期待未來繼續同行！

第二屆「童夢同行」執行委員會主席
柯嘉瑩謹啟

二零二二年八月三十一日

宗旨

1. 本組織旨在為世界上貧窮地區有需要的學童提供受教育的機會與生活所需，長遠讓其改變命運。

2. 本組織力圖讓世界上較富裕地區的人士明白較貧窮地區的實況與需要，並伸出援手。

3. 本組織的創辦人與執行者應本著無私奉獻的精神為世界服務，不求一己利益。

4. 本組織希望讓香港中學生有更多籌備與參與海外服務的經驗，擴闊視野，有所成長，成為社會未來的「僕人領袖」。

5. 本組織包容不同宗教與政見人士，然而並不參與任何宗教與政治活動。

八月活動報告

第二屆「童行盃」決賽

「童行盃」--首個以服務為主題的中學辯論賽，旨在推廣服務精神，我們希望通過辯論，啟發公衆思考兒童教育與貧窮等議題，從而化為行動，幫助他人。

第二屆「童行盃」總決賽暨頒獎典禮已於二零二二年八月二十九日順利舉辦！感謝本屆獲四十所學校支持。經過多場賽事後，大家定能對服務議題有更深入的認識，起社會倡議之效。感謝何明華會督銀禧中學、聖公會莫壽增會督中學、裘錦秋中學（元朗）以及德望學校擔任協辦學校借出場地及派出工作人員。此外，我們亦衷心感謝前香港大學國語辯論隊隊長文嘉宜小姐、協恩中學辯論隊負責老師何冠霖先生以及香港大學李兆基堂中文辯論隊教練曾培燊先生，三位評判百忙中抽空出席，為各位同學點評賽事，相信同學亦獲益良多。我們亦很感謝參賽學校的老師以及同學到場支持，你們的支持是我們莫大鼓勵。最後，感謝各校積極支持「童行盃」籌備工作及參與比賽，再次感謝各位支持，亦歡迎大家到網站重溫精彩賽事。期待我們明年再見！

賽果：
甲方）沙田官立中學
乙方）九龍塘學校（中學部）
賽果）0:3

總決賽辯題

甲方：各國政府應優先保障兒童玩樂權
乙方：各國政府應優先保障兒童教育權

冠軍

九龍塘學校（中學部）

亞軍

沙田官立中學

季軍

保良局胡忠中學
德蘭中學

總決賽最佳辯論員

乙方第二副辯 黃穎妍
-- 九龍塘學校（中學部）

八月活動報告

「見賢思齊」網上講座 - 溫故知新

上月，我們有幸邀請到**2041**南極考察團香港代表黎**琯**瑤小姐及楊卓燁先生以「南極精神領袖」為主題，與我們分享南極考察經歷，環境保育的重要性以及領袖的特質。

黎小姐及楊先生向我們分享了一個魔法數字 -「**2041**」。這個數字的重要性在於，在**1991**年各國簽訂關於限制人類過度開發南極的條約將會在這一年到期，而南極的未來也會在這年決定，所以講者希望我們能夠記住這個數字。而他們到訪南極考察，不單單是欣賞南極的自然景觀，更會討論一些解決方案，討論他們作為世界公民能夠做什麼，又能帶甚麼回香港。

兩位講者積極推動社會正視氣候問題，讓更多人了解目前環境的狀況並作出行動。有報告指出在南極的雪樣本發現塑膠微粒，這代表人類扔進海裡的塑膠製品正在擴散到全世界，而我們也可能會透過水、食物等攝入塑膠微粒。所以，我們需要知道人類與自然之間的關係，好好保育環境，我們才能在地球上生活。

另外，他們相信中學生也可以成為領袖，能帶領更多人一同作出改變。就算我們更關注其他社會議題，我們也需要觀察世界在發生甚麼事情，作為領袖要謙卑以及帶著同理心去做服務。領袖更要懂得反思，適應變化不停的社會，從而改進服務計劃。

最後，兩位講者指出在環境保育方面，提高意識已不足夠，重要的是行動。在此，我們亦希望大家能夠從生活當中的小事做起，無論是每星期減少吃肉的數量還是減少使用塑膠製品，也能為保衛環境出一分力！

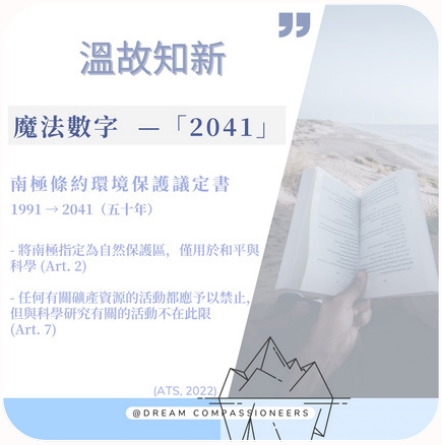

八月活動報告

「捐·夢」物資捐贈計劃

再次感謝各所參與學校積極宣傳「捐·夢」物資捐贈計劃**2022**，為我們籌集不少文具及衣物。早前，一眾學生委員整理與篩選了相關物資，並把首批由參與學校收集的物資送往柬埔寨孤兒院：**NEW FUTURE FOR CHILDREN**。再次感謝所有捐贈物資及支持這項活動的師生。希望各位參與者能夠從捐贈活動中學會贈人玫瑰，手有餘香的道理，同時實踐資源循環再用的理念。星星之火，可以燎原。相信你們的善心定能為柬埔寨學童創造更好的學習條件！

童夢同行義補計劃

十分感謝不少導師加入童夢同行義補計劃，義務為基層同學補習。我們已經聯絡報名參加義補計劃的導師和學生，一些導師和學生更已經開始上課，並且越來越了解彼此。期望各位學生能好好把握義補計劃的機會，努力學習，亦希望義務導師從助人和教學中找到滿足感！

八月活動報告

「同行融樂」少數族裔服務計劃

我們與香港中文大學社會服務隊共同推出「同行融樂」少數族裔和本地青年服務計劃！少數族裔同本地青少年平常較少機會認識大家，未必太了解對方。因此，我們決心合辦是次活動，希望通過走訪社區如參觀泰國廟宇等，增進雙方交流，認識泰國文化，並讓本地青少年對少數族裔有所了解，以達社會共融！期待一連四次的實體服務能令大家交流認識，在過程中建立友誼。

簡介會

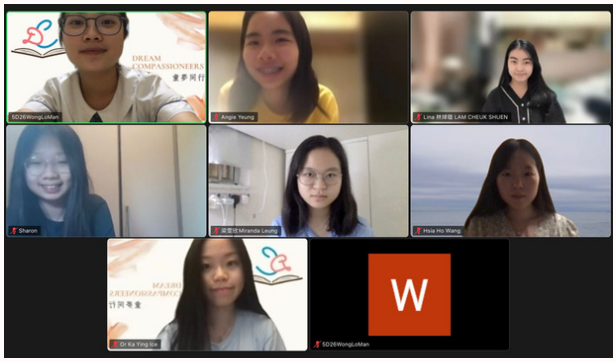

首次見面 - 破冰環節

義工與一眾少數族裔學生首次見面，並帶他們參與破冰游戲及討論，以增進彼此的友誼與認識。儘管語言不同讓義工與少數族裔學生之間的溝通並不容易，但他們仍享受相聚的時光，努力打破隔閡。

八月活動報告

「同行融樂」少數族裔服務計劃

第一次服務 - 北角遊

由於參與活動的少數族裔學生即將在北角一所中學升讀中一，所以義工帶了他們到學校附近的區域游覽，好讓他們儘早適應學校附近的環境。希望他們不再對新環境感到陌生，能夠儘快投入中學生活當中。此外，大家更一同乘搭香港特色電車、品嚐香港及泰國小食、學習泰國禮儀，並向途人分享泰國文化，比較兩地文化同異等，相信能讓雙方都彼此了解更多，打破偏見，建立友誼！

第二次服務 - 參觀泰國廟宇

我們與本地及少數族裔同學一起參觀了香港太和寺，更聆聽僧侶分享泰國佛教的知識，如禮節、文化、節日等。相信同學定能獲益良多，對泰國文化有更深入了解。大家不但能夠比較兩地宗教同異，更學會更尊重雙方的宗教信仰，理解彼此行為。

八月活動報告

協作委員會聚會

我們在八月十四日與協作委員聚會，以加強聯繫各位協作委員。我們非常感恩有機會面對面聚會。席間，不少協作委員均與我們分享了他們的最新動態，更為組織未來發展和活動提出了不少建議，讓我們獲益良多。感謝協作委員會一直以來的支持和協助！期待未來繼續與各位協作委員見面。

與伍宜孫書院商討來年合作

我們早前與香港中文大學伍宜孫書院代表商討來年的合作機會。我們希望可以在香港中文大學繼續合辦服務工作坊及社會服務。歡迎各位密切留意我們未來合辦的精彩活動！

與愛德基金會商討來年合作

我們早前在愛德基金會辦公室與基金會商討第二屆香港學生服務領袖選舉合作事宜。我們期待來年與愛德基金會一同開展學生服務領袖籌款計劃，為柬埔寨村校籌建圖書館、洗手設施及太陽能發電系統，提升當地學童的學習條件。請關注計劃的最新資訊！

八月活動報告

香港聯合國教科文組織協會分享

我們很榮幸受邀成為香港聯合國教科文組織協會「可持續發展規劃基礎證書」課程講者，分享可持續發展目標。童夢同行作爲聯校國際助學組織，一直希望協助世界上有需要地區的學童。故此，我們選取SDG1「無貧困」和SDG4「優質教育」作爲重點，以不同數據和影片引導學生思考我們可以如何協助世界達到可持續發展目標。學生從中討論並分析問題和案例，及後更需提出建議，學以致用。我們亦借此機會分享了我們的創辦經歷以及相關服務，鼓勵學生參與我們的活動。期望童夢同行能協助學生了解可持續發展目標，為我們及下一代共創美好未來。

第三屆委員面試

我們十分高興能夠收到大量學生申請成為我們的執行委員及附屬委員。經過初步遴選后，我們選取了五十名候選同學，現正邀請他們參與面試。我們期待第三屆童夢同行執行委員會及附屬委員會能盡其所能，回饋社會！

第二屆執行委員

- 感言 -

沒有想過這麼快就完結了這一屆的任期。「童夢同行」今年也舉辦了不少的活動，我在負責統籌幾項活動之中，真的學會了不少。身邊的人總是說要放眼世界，不要只活在自己固有的圈子，到了完結任期，我真的有覺得自己眼界擴闊了，身邊會有做事效率極高的夥伴、細心體貼的夥伴、在你有困難的時候二話不說就去幫你的夥伴，能與他們共事，也不知不覺在提升自己的能力與責任感。由初初制定服務計劃時未必猶如想像中盡人意，去到最後可以自己去制定服務內容到最後的執行，我想這就是所謂的成長，當然過程有賴衆多夥伴的幫忙與支持，才能成就今日的一切。作為服務總監，不得不提及的就是服務過程，自己參與最多的就是聽障學童服務計劃，一開始會覺得做義工為他們服務，自己的角色就是可以令到他們開心愉快地過一日或是在學業和生活上提供更多幫助，僅此而已，但隨著每一次的服務，我發現更重要的是，服務的過程是能夠打破偏見的，我相信每個人一定會對某事某物存在固有的偏見或是先入為主的想法，但當你深入去了解他們的時候你會發現一切都是相反的！由最初以為他們難以溝通、難以相處，到後來會發現他們甚至比你更健談、易相處、喜愛結交朋友。所謂的難以相處，都是取決於你願不願意與他們接觸，並主動想辦法與他們溝通。溝通不一定要聽到你說出的每一句，也可以簡單比劃手勢、寫字、運用面部表情等，讓他們了解你的想法，就已經非常足夠。當我發現能夠為他們多做一件事，去打破他人對他們的偏見的時候，真的會覺得自己在努力服務他人，而不是純粹完成一個「活動」。一年的完結也代表着一年的開始！非常期待「童夢同行」在未來可以繼續服務世界上有需要的人，亦希望「童夢同行」的規模能夠越做越大，將僕人領袖的精神發揚光大！

- 王露敏，服務總監

擔任「童夢同行」資計科技總監的一年，實在別具意義。我非常欣賞、慶幸過去一年能夠與其他執行委員一同工作，舉辦不少有意義的活動。例如第二屆童行盃及見賢思齊網上講座。在這一年的任期，「童夢同行」教會我「非以役人，乃役於人」我們生來並不是為了使喚別人，要別人為我們服務，而是應該以服務大衆的心，為別人所使喚的。我衷心希望「童夢同行」在未來仍然可以繼續與兒童一起同行。

- 曾子華，資訊科技總監

第二屆執行委員

- 感言 -

充實的一年即將過去，「童夢同行」不僅繼續服務學童，更帶給我很多難忘的回憶。這一年，我們以熱誠開展聽障兒童補習服務，他們的可愛活潑深深感動了我們每位義工！童行盃來到第二屆，參賽隊伍達四十隊，廣獲學界認同。我們更創辦了第一屆香港學生服務領袖選舉，多達二百名學生領袖獲學校提名出選。實在謝謝支持童夢同行的每位！我也感恩師長、師姐和朋友們的支持，鼓勵我在中六這一年不忘服務的初心，肩負起外務副主席的崗位。其實過程相當不簡單，我既要兼顧準備文憑試，也要繼續帶領「童夢同行」的委員開會和參與大大小小的活動。所幸我最後可以獲得滿意的成績，也可在「童夢同行」為社會作出貢獻！踏入九月，我將成爲一名大學生，就讀香港中文大學，但我也將會留在「童夢同行」執行委員會，擔任主席一職。期待以新身份與大家見面，繼續與學童同行！

- 連啟晉，外務副主席

不知不覺，一年任期過去，很感恩過去一年能夠以人力資源總監的身分為大家服務。過去一年，參與了童夢同行中大大小小的活動，與不同執委合作，也從中收獲不少。很高興能夠與這一群志同道合的夥伴一同合作，籌辦各項活動，一同為有需要的學童出一分力。其中，能夠繼承師兄的衣缽，籌辦第二屆「童行盃」最為記憶猶新，眼見同學們傾力準備，並肩作戰，實在令人鼓舞。決賽當日，對賽學校分享過去得著，表示童行盃使他們反思更多第三世界兒童的困況，繼而付諸行動，亦令我不枉此行。星星之火，可以燎原，希望過去一年的努力亦能影響社會大眾，鼓勵各位多留意社會中的弱勢族群。未來一年，希望來屆執委能夠薪火相承，青出於藍，將童夢同行熱心助人的精神發揚光大。在此祝願來屆執委一切順利，守望相助，締造一個更好的「童夢同行」！

- 黃詩喬，人力資源總監

第二屆附屬委員

- 感言 -

擔任童夢同行的附屬委員讓我得到了寶貴的義工服務和籌備活動的經驗。籌備活動不但讓我擴闊視野，有所成長，更令我看到童夢同行通過不同的比賽和服務，讓所有兒童都能夠受惠的決心。童夢同行讓我發掘到自己的長處，並運用自己的長處和技能為兒童服務。參與服務讓我切身體會到兒童在教育和生活中面對的難題，更讓我在童言童語中找到快樂。

曾經的我認為夢想太虛無飄渺，太脆弱了，承受不到現實的摧殘。但當兒童因為我們的服務而受惠時，我才明白到童夢同行守護兒童夢想的意義。夢想雖然脆弱，但每個夢想都承載著兒童對未來的希望。人生下來都是平等的，卻不是每個人都能得到平等的待遇。生在香港的我們有責任守護所有兒童的夢想。不論是貧困兒童，有特殊學習需要的兒童，或者只是一個有夢的兒童，童夢同行都會傾盡全力為他們服務。在追求夢想這條道路上，童夢同行會一直與兒童結伴同行。

郭卓怡，附屬委員

還記得一年前我還是抱著參加課外活動的心態報名童夢同行，一年過後，我多了一份抱負，讓每個孩童都能平等地獲得優質教育的權利，再去發夢，亦感恩在童夢同行追夢的過程中遇上許多志同道合的朋友和前輩，除了服務，我們也同樣喜愛辯論等活動呢！

此外，童夢同行有一個完整的系統。它不僅提供志願服務的機會，還通過童行盃和模擬聯合國等提高公衆對童工等兒童問題的認識。此外，不同社區領袖每月舉辦的講座也讓學生掌握服務技巧和知識，讓我做好服務的準備。簡單來說，不同實踐機會和專業技能都能從童夢同行裏獲得。不過最重要的就當然是，獲得的那份服務精神。

- 連婉希，附屬委員

第二屆附屬委員

Grateful to know all of you in DC~ ♥

Really glad to have joined DC last year and got to work with all these amazing people!! Will miss working with y'all :)

Zen♡

落莊快樂♥
每一個都係善良又可愛嘅人類，呢一年辛苦大家了！
希望你地都有收穫到快樂、友誼同成長 -3-
最後祝大家未來安好，快樂幸福，不忘初心，繼續努力服務！
你們繫住聽我唱歌洗滌心靈！:P

永愛大家嘅沐

一年容易就落莊，DC比我
想像中，仲要chur！
好多謝各位嘅包容同
我會永遠記住嘅，
老套野唔多講，
大家SUN FU SAI!!!

呢一年以嚟好開心可以
同大家一齊做野♡
!!wish you all the best!!

第二屆附屬委員

鞔，祝大家366日生日快樂！
多謝大家睇我哋嘅newsletter，多謝大家嘅支持！
回想翻呢一年，真係覺得時間過得超快。
再諗翻原來我哋呢一年都做咗唔少嘢♡
咁快就要走真係有啲唔捨得……
一定要重聚啊第二屆！
我哋就係最靚嘅莊！冇莊靚得過我哋！

我話嘅

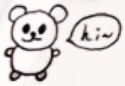

呢一年喺DC學到好多嘢，識咗好多人
下年我未必係EXCO嘅一員，但一日為DC嘅
人，終身都係DC嘅成員 ~
我會繼承DC passion to Dream Dream to
Inspire 精神 ~

常務秘書 Kennis 上

雖然淨係上左莊幾個月，
但係好開心可以識到大家!!
同埋都學左好多野！

Shiny

你要忠於你立場

才能找到你的善良

Dream Compassioneers

Forever ♥

2022辛苦大家啦！
雖然今年過得好波折，
大家又都好忙，但各位
都做得好好！冇諗過
咁快就已經一年啦…
希望大家之後嘅路都
一帆風順！之後都要
約出嚟食飯 keep in
touch ahhh! ♡

聯絡資料

：info@dreamcompassioneers.org

：dream_compassioneers

：童夢同行 Dream Compassioneers

：Dream Compassioneers

童夢同行
Dream Compassioneers

感謝支持

**如您有意捐贈，支持「童夢同行」，歡迎致電 +852 51192252 聯絡柯嘉瑩女士，謝謝。
善長名單將載於稍後的「每月通訊」，以表謝意。

歡迎把此通訊發送給有心人！